

# Encinasola

Ocupada por las Fuerzas Nacionales el 18 de Julio 1936

Población en 1930: 5.755  
Población en 1940: 5.543  
Población en 1950: 5.908

Extensión en 1936: 13.773 hectáreas.

## Sellos benéficos

Encinasola, primera población de las aquí estudiadas, ocupada por la Fuerzas Nacionales, emite en primer lugar (1936) el sello recogido por Sofima con el nº 1. Dentado 11 1/4.

>>>> Leyenda « Comedores Benéficos ».



Sof-1  
Sof-2



5 ctmos. negro.  
Idem Sin Encinasola.

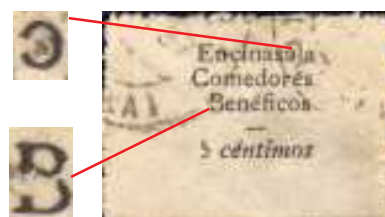

*Error: El 5 es de otro tipo y vertical mientras que la o de Encinasola y la B de Benéficos se presentan rotas.*

>>>> Leyenda « Beneficencia ».



nº 273 5 ctmos. castaño-violeta.

El primer sello catalogado en Gálvez es el correspondiente al Modelo General E, Tipo I (Cala, Encinasola, Trigueros y San Juan del Puerto). 1937, dentado 11 1/2.

A continuación (1937), siguiendo el mismo modelo, nos proporciona dos nuevos valores; en esta ocasión la leyenda la cambia por PRO ENCINASOLA, no conocemos ningún ejemplar de estos dos nuevos sellos, pero Gálvez, nos remite a Cumbres Mayores para hacernos una idea de éstos.



*Prototipo.*

>>>> Leyenda «PRO ENCINASOLA».

nº 274 5 ctmos. castaño.  
nº 275 5 ctmos. verde.

*Composición.*

Este Tipo II, tiene de común con el anterior, el marco exterior y 5 cts.: Solo se utilizó en Cumbres Mayores y, según Gálvez, en Encinasola.

Estos elementos fueron también utilizado en el Modelo General F, como podemos ver en esta misma población.



Por último (también en 1937), Encinasola, adopta el Modelo General F con la leyenda «Beneficiencia», pero es desde el topónimo Encinasola de donde presentamos el estudio que hacemos de estos sellos.

## Sobre el Modelo F

Como es propio en el modelo F, estos sellos presentan sus tres tipos característicos, como ya indicamos en Bonares, más algunos subtipos que describimos ahora.

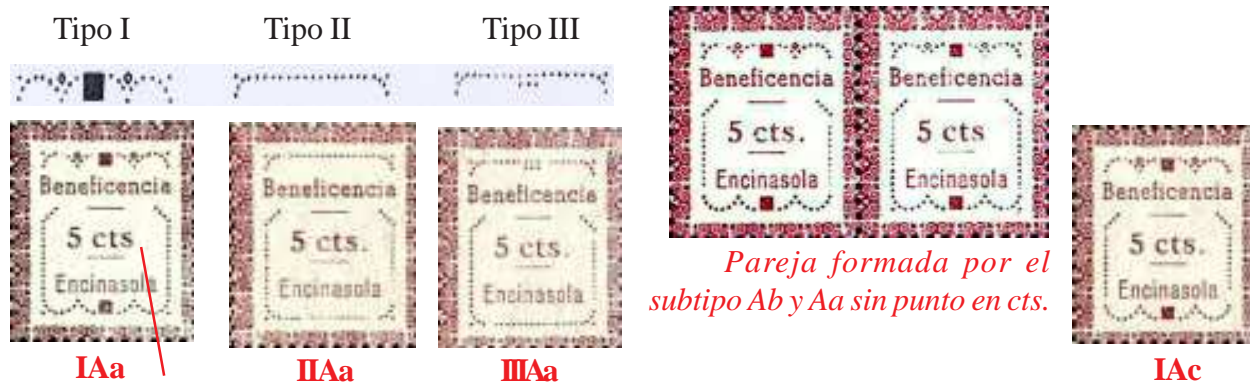

*El tipo I Aa, en la posición 14, aparece sin punto después de cts.*

### Algunos Subtipos del Tipo I.

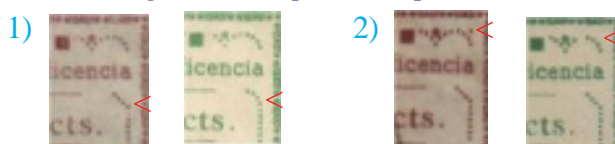

**IBc**

- 1) Por las orlas laterales:
  - A) línea quebrada.
  - B) línea redonda.
- 2) Por los puntos de las Esquinas:
  - a) puntos en las 4 esq.
  - b) 1 solo punto arriba-izquierda (13).
  - c) sin p. en las esq.

**IAb**

*El tipo I Ab se ubica en el lugar 13(T-I) y, además, presenta la c de cts partida.*

El marco (ornamentación que rodea a este tipo sellos) es el mismo que el utilizado en el Modelo E.

### Encinasola 12mm.



- n° 276      5 ctmos. castaño violeta.
- n° 277      5 ctmos. castaño lila.
- n° 278      5 ctmos. verde.



12 mm.

### Tabla I

|            |              |            |     |
|------------|--------------|------------|-----|
| <b>IAa</b> | <b>IIAa</b>  | IAc        | IBc |
| IAa        | IIAa         | IAc        | IBc |
| IAa        | <b>IIIAa</b> | <b>IBc</b> | IBc |
| <b>IAb</b> | <b>IAa</b>   | IBc        | IBc |
| <b>IAc</b> | IAa          | IBc        | IBc |

*(La tabla nos sirve para ver la posición y cantidad de cada tipo y subtipo. En violeta, el error sin punto después de cts.)*

Este otro modelo, no catálogado o catalogado, igualmente, como el 276, presenta distinto tipo y longitud de letra en su topónimo. Fue realizado, también, con distinta plancha. A ver:

### Encinasola 13mm



- NC-TipoI    5 ctmos. castaño violeta.
- NC-TipoII   5 ctmos. castaño violeta.
- NC-TipoIII   5 ctmos. castaño violeta.



**Tabla II**

|            |             |            |     |
|------------|-------------|------------|-----|
| Iaa        | IIaa        | Iac        | Ibc |
| <b>IDd</b> | <b>IIDd</b> | Iac        | Ibc |
| IDd        | <b>IIAa</b> | <b>Ibc</b> | Ibc |
| <b>Iab</b> | Iaa         | Ibc        | Ibc |
| <b>Iac</b> | Iac         | Ibc        | Ibc |

(En rojo todas las variantes posibles)

*Subtipo d):* puntos solo en las esquinas superiores.

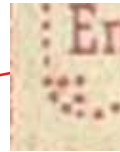

*El subtipo anterior coincide, además con el D):* tres puntos hacia dentro en la base de la orla forman un nuevo dibujo.

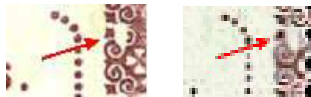

*Interesante trozo de pliego con las variantes anteriores en dos de los tres tipos; lugares 5, 6 y 9.*

*Asimismo, se aprecian irregularidades en la filigrana de algunos sellos que bordean el Modelo General F, ofreciendo una pequeña mancha blanca.*

Encinasola 14,5mm.



**IBC**

**IIAa**



nº 279

14,5 mm., también llamado leyenda ancha.

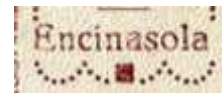

5 ctmos. castaño violeta.

Tres nuevos subtipos:



**ICa**



**ICb**



**ICc**

El pliego del cual se ha sacado esta plancha aparece incompleto, de ahí, las interrogaciones mostradas.

**Tabla III**

|             |            |            |            |
|-------------|------------|------------|------------|
| <b>IIAa</b> | ?          | ?          | ?          |
| IIAa        | <b>IBC</b> | <b>IAC</b> | IAa        |
| <b>IIAa</b> | IBC        | IBC        | <b>ICa</b> |
| <b>IAa</b>  | IBC        | IBC        | <b>ICb</b> |
| IAa         | IBC        | IBC        | <b>ICc</b> |



*Subtipo (orla) C):* orla lateral formada por una línea recta sin ángulos de ningún tipo.

*El ICb es el mismo que el IAb cambiando la orla a por la c, continúa la c de cts partida.*

(en San Juan del Puerto se ofrece una ampliación).

Resumiendo lo encontrado, en esta población, sobre el Modelo General F:

PI-I 276/78



**IAa** **IIAa** **IIAa****IBC**  
**IAb** **IAa** **IAC**

PI-II



**IAa** **IIAa** **IDd** **IIDd**  
**IIAa****IBC** **IAb** **IAC**

PI-III 279

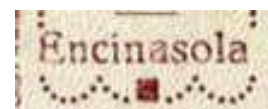

**IIAa** **IBa** **IAC** **IIAa**  
**ICa** **IAa** **ICb** **ICc**

- a) del Tipo II los sellos correspondientes a los lugares 2 y 6 en las planchas 1 y 2... y, en la plancha 3, al 1 y 5.
- b) del Tipo III, solo uno, el correspondiente al 10, en la plancha 3, al 9.
- c) del tipo I, los diecisiete restantes.
- d) Además de a los Tipos, hay que atender a los subtipos.
- e) En el lugar 13 (Pl. 1 y 2) la c de cts aparece rota, en la PL. 3 en el 16.
- f) En el Lugar 14 (Pl. 1) aparece cts sin punto al final.
- g) El subtipo d (puntos) coincide con el D (orla).
- Así, pues, solo del modelo F, nos encontramos con 37 sellos distintos sin mencionar errores de impresión.

## Marcas de Censura.

La única marca conocida está catalogada por Heller (Ed.2000) con el nº E 11.1



E 11.1

Medidas: 61 x 19

Color: Violeta.



*Carta de Encinasola a Málaga con Censura Militar Local.*

También se censuró en Cortegana.

*Carta de Encinasola a Sevilla con benéfico local y Censura Militar de Cortegana.*

